朝鮮日報
朝刊
本紙朝夕刊八面
發行所 朝鮮日報社

社說

水災와 傳染病 —憂慮되는災民保健—

一

水害뒤에 憂慮되는것은 饑餓와 아울러 疾病이다 이들은 언제나 거의影形가티 서로 따라다닌다 慘이 例年에 보지못하든 昨今의 慘害한 節署는 그러치 아니하야도 消化機能을 아주무되게 하는 이째에 잇서 한곳에모혀 風餐露宿하는 累百累千으로 헤이는 그네災民중에서 만일 傳染病이 發生하게되면 一瀉千里의 勢로 퍼지는 그速力에 가서는 오늘날 進步된 醫術을 가지고도 到底히 防止하기 어려울것이다 그러드로 이째더욱 注意를 要할것은 疾病에對한 마찬가지 診療라고하되 旣發에서보다도 未發에서 豫防이 緊切한것이다

二

듯건대 災民의 吐瀉에 걸린이 퍽 만타하며 그중에는 傳染病도 잇는듯하니 이것이 事實이라면 한갓災民을 爲해서 憂慮할 問題뿐만이 아니다 勿論當局에서도 各該地方의 官公署를 總動員식혀 累萬의 災民에게 對하야 救助와診療를아끼지 아니하나 원악 醫療의機關이 적은데다가 災民의 患者는 多數임으로 아무리 精勤하게굴어도 不周의歎이 잇슬것은 免키어려운 일이니吾人의 憂慮하는것도 主로 이點에 잇스며 當局의 督勵할 것도 응당이 이點에 잇슬것이다

三

도리보건대 近來稀有하든乙丑水災도 발서 八年前의 陳跡을 일우엇다 그때 災民의 救護는 오늘날도 오히려 吾人의片憶에 어렴푸시 남아잇거니와 直接救護로는 一定한期間에 五百十數個의 救護所를 設하고 災民을 收容하야給食하엿스며 間接救護로는 勞銀散布에依하야 生計의安定을 엇게하려고 地方費와 밋國費로써 水災復舊의工事를 施行하엿스며 그他生業 또는副業의 斡旋을하며 農具의給與 貸付等 여러가지方法으로 授業의道를 講하엿다 그리고 義捐金의募集에 잇서서도 官民을 莫論하고 아주活潑하게 巨額을 喜捨하야 災民에게 數次나 分配함에 이르럿거마는 이번水災에는 深刻한 財界의不況으로해서 그런지는 모르나 乙丑그때보다 적이 銷沈한傾向이 잇는것갓다

四

間接救助와 生業扶助는 今後에 講할 問題어니와 目下慘境에싸진 災民의 直接救助에잇서서 給食과함께 防疫에對하야 한층더 深甚한注意와 努力을 하여야하겟다 이것이 近畿地方과도달라 더욱 財界의不況으로 人心이 銷沈한때이니만치 災民의保健에 對해서도 乙丑當時보다 도리어 憂慮할바 잇다 或은 이것이 無用한 注文일는지 모르나 當局과 民間公共團體로서 現地에派去 또는派遣된 官公醫外에 近傍에잇는 私立病院의醫師도 될수잇스면 個人으로나 團體로나 災民의患者를 往診하는 義擧가잇다면 그야말로 一번 篤志家가 업겟는가 吾人은 하지며로 博施濟衆할이니 이 은근히 期待함을 마지안는다 한다

金本位諸國態度强硬
世界經濟會議 散會運動을開始
十日幹部會서 過半數得點코자
各方面으로 策動繼續

【聯合倫敦八日發】 巴里의金本位『블록』諸國中央銀行代表의會議에서 金本位擁護에 關한協定이成立되야非常한成功을收하얏슴으로 至此에得勢한金本位『블록』側에서는 完全히失敗에歸한經濟會議를休會할것이라는議論이더욱더욱熾烈하게되야 此等諸國代表部에서는會議의運命을決할十日의 幹部會에서過半數를占하야會議를開始하야目下各方面으로猛烈히策動을繼續中이다

七國銀行首腦部會 金本位確保決定
技術上方策意見一致

【巴里八日發電通】 弗爲替의崩落과 磅爲替의再動搖와에 對抗하야어대까지金本位의殘壘를死守하라하는歐州金本位『블록』七國中央銀行首腦會議는 八日午前午後에亘하야佛蘭西銀行에서行한바 國際決濟銀行及『유-고슬라비아』의代表者等도 列席하야協議한結果世界의金의四割强을保有한七國(佛、伊、日、和蘭、波蘭、瑞西、첵코)은左의項을 實行키로協定되얏다

一、金本位制를確守함
一、爲替動搖를防止하기爲하야爲替『풀』設置其他 技術的諸方策을至急採用함
一、金本位制加盟諸國는各通貨에影響을與한과如한政策을實施치아니할것을 約함

【聯合巴里八日發】 歐洲金本位『블록』諸國中央銀行代表는八日午前에 繼續하야午後會議를續行한結果金本位를維持하야 이것을基礎로하고各國의通貨安定을確保하는技術上의方策은直時實施될것이다

金融問題討議에 佛國不參宣言乎
議長의妥協勸說은失敗

【倫敦八日發電通】 佛代表部는弗이安定되지안는限今後國際經濟會議에서金融問題의討議에는參加할수업다는宣言을十日發表하려하고잇다따라서佛國은國際的共同으로物價引上을하려는米의提案의審議를拒絕하는것으로觀測된다 佛代表部는通貨金融委員會에는다만옵써버-를남겨둘뿐으로 首席代表『보네』氏를爲始하야 各代表도十一日或은十二日頃巴里로 撤去하게될것이다 佛側의이不穩한形勢를看破한『맥도날드』議長은七日夜『보네』佛代表에게 使者를보내여 妥協的說得에努力하엿스나 失敗하고말모양이다 他方佛代表部에서는蘇聯代表를勸說하야 十日幹部會席上에서 今後一切金融問題의討議除外에 贊成投票를시키려고極力奔走하고잇다

『헐』米首席代表 會議審議事項發表

【聯合倫敦八日發】 『코-든』大統領으로부터 回訓에接한『헐』長官은 그主張할經濟會議의續行을可能하게하기爲하야 現在의狀態下에서 經濟會議에審議할수잇는諸項目表를 作製하야公表하엿는데 그內容은如左하다

一、物價水準
一、信用政策
一、個個의對外債務問題
一、生産者協定
一、相互에有利한通商取引을阻害하는無數의禁止及制限
一、報復關稅其他의經濟戰爭을誘致할念慮가잇는通商手段

米大統領代表部에 回答發送

【聯合華盛頓八日發】 米國代表部의請訓에接한『루-즈벨트』大統領은八日右에對한回答을發하엿는데그內容은經濟會議에서逐次이러나는諸種의問題에對한米國政府의態度를闡明한것이라고한다

政黨聯立論과 政界의有力化

【聯合東京九日發】 五、一五事件以來政界에形態만이存在하고잇는黨은 그대로成行에任하야두어서는益益不利한立場에서게됨으로政黨政治復歸等은當分間볼수업스리라는空氣도잇슴으로 政黨首腦部는이것의善後策에考慮하면서잇는바最近에이르러政黨聯立論이 政黨內에强히擡頭하고여기依하야政黨政治에復歸하야감으로 이非常時局을擔當하고內治外交國防에關한國策을遂行하여야 된다는소리가놉게되여이聯立運動에專혀奔走하고잇는것은 政界의策士인小泉策太郎氏로政民兩黨幹部에서도相當히共鳴하는者가만흐며

去週世界

◇嶺南의大水災

去月末의大雨가그대로繼續되야三南地方一帶에는七月一日부터洪水에휩슬리고마럿다 京釜線 東海中部線 馬山線等이不通되고同時에各地의被害는 連日尤甚하엿든中洛東江이汎濫하야附近一帶는 泥海化되고마럿섯는데 密陽 金海 咸安地方被害는 乙丑年記錄을突破하야드되어 五日現在調査에依하면人死傷者百二十名 流失倒潰家屋一六一六戶 橋梁流失決潰三百五十九個處에미치어要救濟罹災民數爻는五萬餘를算한에이르럿는데아직까지는 이에對한善後策이確立되지못한바에잇다

◇決裂瀕境한經濟會議

前週末 爲替問題를 中心으로 거이收拾할수업는 昏睡狀態에 빠지고 말엇든 經濟會議는 爲替騰貴防止共同宣言에對한 米大統領의拒否로드디어歐洲金本位諸國對米國對立의激化를一層激化하고야말엇다 이米國의協定拒否로 會議는風前燈火의危機에瀕하고말엇섯는데 이에對하야가장强硬한態度를보인國家는 누구보다도佛蘭西엿다 이리하야四日에開催된最高指導會議는 結局 六日로써休會할것을 決定하는同時에 各分科會와밋 小委員會를 同日外지繼續할것을 決定하엿다 一便佛蘭西 伊太利 白義耳 瑞西 波蘭 和蘭의六個歐洲金本位國은 共同聲明을發表하야 金本位維持를 固執하는決意를表明하야 米國에對하야 休會를頑强히主張하엿다 同時에 休會는必然之勢로 不得已한形勢에이르매 그責任이 米國에잇슴을 認識한米國側에서는 『헐』首席代表가 『루즈벨트』大統領에게 急電을交換하는一便新聲明을發表할意思가잇슴을表明하고 會議를繼續시키도록 劃策하야 가하야 爲替問題討議를回避할 新聲明이 五日發表되자各國代表는 이에 不滿을表示하야 六日幹部會에서는 會議를休會할것이냐 續行할것이냐를討議한結果 結局續行하기로可決되엿스나 各個意見은區區하야 完全히繼續하자는 一派(英、加奈陀等)와 絶對休會하자는一派(佛國等金本位諸國)와 그中間인部分的休會를主張하는 一派(日本 米國 蘇聯 獨逸等) 等三派로 鼎立하고마럿다 이가티形式的으로는 繼續하게된經濟會議는 卽時로通貨問題가再燃되어拾收하기困難한 마자 英米對金本位國의對立은드듸어 金本位諸國의 脫退할危機에外지미처 第四週에이르러 이經濟會議의 實質的役割은이미規定되고말엇다고極言할수잇게되엿다

◇北鐵交涉은 成立困難乎

三日繼開된 北鐵讓渡에關한 蘇滿第三回會商에서 蘇聯代表『유레니프』駐日大使는北鐵附屬事業外지加한 北鐵一切을賣却하겟다는 提案을提出하여 會商은暫時紛糾되엿스나五日會商에서 北鐵問題로 兩國은 正面衝突을보아 兩國이 聲明과反駁聲明을發하엿다 滿洲國은 評價問題에잇서서 蘇聯側은二億五千萬圓으로評價하는데 滿洲國은五千萬圓으로評價하야 兩國의이重大한對立이고마라 兩國의 妥協點을求하기 極히困難한 形勢에이르러 滿洲國側에서는 五千萬圓以上讓步는 不可能하다고 固執하는同時에 交涉이 成功안되는時에는 合法的으로 接收하고말겟다고 强硬한意見을發表하엿스며 一方蘇聯側에서는 本國에請訓中이나 兩國의意見相距가너무 懸隔하야 蘇聯側의回訓을기다려 十一日頃에第五次會商을 開催될터이나 只今外지의形勢로는 交涉成功은極히困難視된다

不可侵條約에 中國加入形勢
日本을牽制하고자

【聯合東京九日發】 昨八日確實한側의入電에依하면汪精衛氏는 六日南京의新聞記者과의會見에서 倫敦에서蘇聯邦이 波蘭以下七個國의 接壤國及羅馬尼亞『첵코』等諸國間에締結한多邊的不可侵條約에對하야 國民政府에서도加入할用意가잇다는意見을表明하엿다 右不可侵條約은如何한口實下에서라도 戰鬪行爲를禁止한宣言으로서隱然中『나치스』治下의獨逸과日本等의侵略을對像으로한것으로서 中國이右條約에加入한다는眞意는蘇聯과連結하야新疆西藏方面의邊境을堅固히하야日本을牽制하랴하는것이 明瞭하다그럼으로外務省에서도愼重히그進行을注目中이다

米日爲替反落 二十九弗二十五仙

【聯合紐育八日發】 八日米日爲替는 十二仙反落、二十九弗二十五仙으로 市場氣配는閑散하다 이運動은 政治季節의가와옴에依하야 漸次有力하게되리라는바 그前途는자못重大視된다 하다

米棉減段運動
◇大統領再次慫慂

【華盛頓八日發電通】 米農務省八日公表의 七月一日現在米棉作付段別이昨年에比하야 一割一步餘의 增大라고報告된데對하야『루즈벨트』大統領은 減段計劃이目下遲滯된 傾向이잇는것과此에依하야 來週의米棉市場에惡影響을 招來할念慮가잇슴것을 察知하고減段計劃促進의運動을速히開始하고자 考慮中인데 側近한有力者의말에依하면今後四十八時間 以內에 南部産棉地帶의 棉作業者에對하야 減段、割支持協力의要望聲明을發하게되리라고한다

作付面積 四千萬에-커
一割一分增

【華盛頓八日發電通】 米國農務長官『오레스』氏는米棉作付段別이四千萬『에-커』를超越하야昨年보다一割一分餘의增大를示하엿다고發表하는同時에米棉市價維持의有力材料로되야잇는減段計劃의進行이最近漸漸히農務省으로부터具體化는거의그半임과如히보이는데對하야左와如히發表하엿다 減段計劃의進行되야十四州의農業者에依하야旣히五百五十六萬六千百六十九『에-커』의廢棄申請이잇섯스나아즉豫定의一千萬『에-커』에는距離가잇슴으로八日로써終了할豫定이든減段勸奬運動은來週水曜外지繼續하게되리라한다

休日經濟情報

◇株式=國際經濟의前途不透明으로硬派도利喰이多하나低金利로低價에는買物이少하고彷徨氣分濃厚 氣配不變 大新一一八、八〇東新二〇四、〇〇 鐘新一一〇、四〇 日産八六、七〇

◇期米=近近買替를압두고六月限檢査嚴重과産地下濫에反撥하얏스나一般高價에는구경만으로下値가 한것은듯하다 氣配不變

◇綿糸=氣配不變

◇別報=七月一日現在의福島外十四地方在米는日本米八百九十八萬四千三百十三石外米二萬六百六十九石計九百〇九萬七千九百二十四石으로前年과의比較十六萬八千二百五十五石의增加이다(大阪天候晴)

對日通商壓迫에 外務省斷乎決意
通商委員會設置意思

【聯合東京九日發】 外務省에서는最近頻頻히일어나는對日關稅引上輸入制限의暴壓에對抗하려고八日午後의通商會議의結果

一、目下의國際通商關係는革命的轉換期에잇슴으로는條約上의抗議만으로는何等効果를볼수가업다
二、따아서外務、商工、農林大藏各省과및民間事業會社를合하야一丸이되는通商委員會를設置하야根本的對策을考究할일에意見의一致를보앗슴으로近近具體的方策을決定할것이다

豫測困難 通商에努力할터
石井代表談

【倫敦八日發電通】 石井代表는經濟會議에對하야 다음과가티感想을말하엿다 前途의觀測은 퍽으나困難하게되엿다 各委員會의形勢를綜合하면金本位國과金本位離脫國과의 二團에나누어잇는것은 會議全體의成功이라는點에서보면 悲觀할問題이다日本은 大勢를본後가아니면方針을決定할수가업는바엇더한便에加擔하여도다른一方으로憎惡를바들것이다日本과通商關係가密接한것은 中國英吉利自治領及亞米利加임으로此等의國家와엇더케든지通商이되도록努力하고십다

八日米棉市場
弱氣의賣가만허

【紐育八日發電通】 八日의米棉은區區小高下後一乃至五포인트低로大引되얏다 農務省의作付段別公表數字가不分明함으로買賣量을平均히하랴는買賣及右數字를弱氣材料로豫想하고賣하는것이만헛다

蘇聯女流革命家 클라라、킨쎄作故
六月廿日莫斯科서

【莫斯科電】 『콤인테른』執行委員會는 六月二十日에 아래와갓치發表하엿다 『콤인테른』의 프레지되움의委員이요 國際女子部委員長이며 獨逸共産黨의中央執行委員이요 프로레타리아世界革命과 社會主義勝利를爲한 最高齡의女性前衛『클라라、킨젯』은六月二十日에『모스크바』附近의『아켄직스코예』에서作故하엿다

田作改良計劃
◇明年度에提案

農業多角地를目標로한畑作勸奬十二年計劃促進案은昨年農務課에서立案한바豫算其他의關係로保留되고드되여實現을보지못하얏슴으로總督府에서는明年度에다시提案키로된바案은旣定十二年計劃을三年乃至五年으로促進할과同時에特用作物의栽培奬勵를行할려고하는것이다

世界一週通信

赤道直下에서
印度洋을지나며 李順鐸 【六】

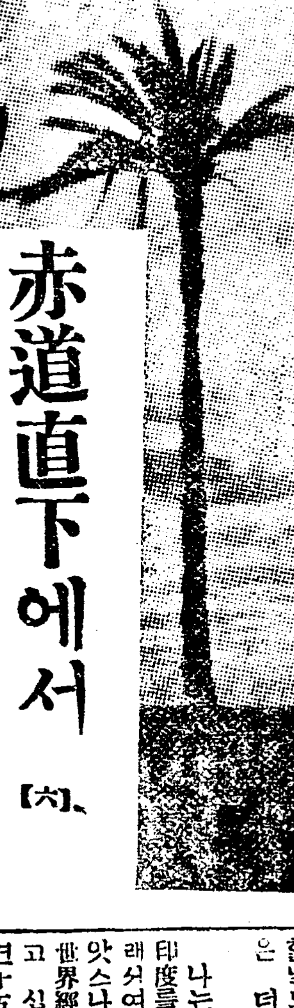

印度國民運動의 成功을祝하면서

나는 배안에서 印度國民運動者의一人으로 米國各地에서遊說하다가 도라가는길에잇는『P.D.『모트와니』氏를맛나서 一座의談話를한일이잇다 우리의짐아는바와가티 印度의國民運動은『마하트마、깐듸』以下約二十名의委員으로組織된執行委員會의指導下에서 그運動을 繼續한다『깐듸』는 五月十一日부터 二十一日間 所謂不觸賤民制를打破하기爲하야 獄中에서 斷食을始作햇는데 英政府는 氏의獄中逝去의 萬一의 責任을免하기爲하야 出獄을식힌後氏는 三十一日外지斷食을 繼續하는데 老軀의氏는 아마이로因하야 在世의日이멀지못할는지도 모를것이다 此나印度에는 古來로社會階級에 四『카스트』가잇는데 그것은即僧侶階級 武士階級 商民階級 農業階級이다 이四階級外에잇는人民은 卽賤民이라하야四階級은彼等에게 손(手)도대(觸)면안된다는것이다 卽何等의人間待遇를 아니하고 何等의社會關係를 結하지아니하다이賤民의發生한 社會的原因도 이곳에잇는배가아니지마는 그數가實로 一千七百萬名 이다 『깐듸』는 이社會制度를打破하고賤民을解放하야 自由民이되게하겟다는 犧牲的精神에서 斷念을안것이다 그러면 이賤民의解放이 엇지하야어려운일이되느냐 그것은 다름아니라 四階級 特히 가장優越한階級인 僧侶階級이 絶對反對하는外닭이다 이에는勿論 宗教的理由도잇겟지마는 因襲的 傳統的思想도有力하다 政府의見地에서보면 『깐듸』의主張이當然한것이오 따라서 이制度打破에助力할것은勿論이나 二千餘萬의僧侶階級과 一部의其外階級의反對를하게됨으로 彼四階級의地盤에서잇는政府로서도 實際上엇지할수업슬뿐아니라 政府의힘으로 이러한制度를打破하려고하는것은 有害無益한것이기때문에그대로보는것이다 이러한社會階級의打破가 되지안코는 印度의國民運動은아즉도第一線을突破하기가어려울것이다

◇

이케 印度國民運動의綱領을보면 一、陸軍管理 二、海軍管理 三、警察管理 四、財政管理 五、印度의 對英負債淸算 六、英國의印度事情에對한中立 七、加奈陀南阿濠洲等과平等權獲得等이다 回顧하건대印度滅亡七十五年 彼東印度會社의設立으로부터 二百三十一年에 經濟及財政上으로 英國의搾取를 當하게되엿다 今日에이르러서 一은印度의覺醒이며 一은 歷史의必然이다 이運動에 어나째나成功하게될는지는모르나 時期의進展은英國으로하야곰印度의膏血을빨게할날자도멀지안케한것갓다 이날에이르면 老英帝國의갈길은어대일고 나는 印度國民運動이一日이라도速히 綱領을達하기를바라나 願컨대 印度國民이여 좀더覺醒하야階級間의鬪爭으로부터 버서나며 宗教의軋轢으로부터 超越하며 英國의離間政策으로부터 悔悟하라고 하지아니하면 國民運動의成功할날도 渺然하며 그대의膏血은 더욱보태질것이다

◇

나는 今般旅行에可及的이면印度를訪問하려고 생각햇다그래서여러가지로 計劃을세워보앗스나一은 倫敦에서 열니는世界經濟會議가 幾日間이라도보고 십는데 印度를들녀 오려면十五日이 걸녀서 會議開會前에 到底히 倫敦에到着하기어려운事情이잇는것이오 一은印度를 訪問하려면 新嘉坡에서 배를박귀 타고 『칼카타』로가서 거긔서 印度大陸을横斷하야『봄베이』를거처錫蘭의『코롬보』로오게되는데 그費用이 約七百圓걸니게된다 이러한어려운事情이잇서서 할수업시 나는印度를바라다만보는 눈물을머금고 도라섯다

今日本紙四面

產金家의福音
高價買入
京城 明治町
金銀地金分析賣買
合資會社 杉山商會

社會에中央實費診療院이社會에多大한貢獻이有함은一般의公認하든바인대不幸히中途에解散됨은本人等이遺憾千萬으로思料하와內部를一層革新하옵고純實費的으로一般患者에게奉仕하오니만히利用하시기를務望함
內科 李忠夏
小兒科 權丙祐
外科 洪朝鳳
花柳病科 金洙仁
産婦人科 姜福云
耳鼻咽喉科
入院隨意 晝夜診療
京城府淸進洞二一〇番地
金治輕費診療院
電話光化門八九八番

資本金壹千萬圓
各種信託
低利擔保貸付
朝鮮信託
京城 朝鮮
(營業案內贈呈)

恩給
受給者에게金融長期低利로書引奬勵特立替한地方在住者는上京치안코去來方法有 恩給年額과年齡記送하라規定書送呈함 ◎高利旣借受者에게는低利借換의相談에應함 ◎經過 創業二十二年終始一貫隨實定評深謝
京城府若草町四六番地 電本二六六三番 西村商會

新刊 書籍大市
春秋社世界大思想全集 春陽堂明治大正文學全集 改造社世界大衆文學全集 其他新本均一五錢均一
高價買入 地方新本古本及敎科書目錄郵券貳錢로要함
古本 京城府明治町二丁目 振替京城一三七九七番 電話本局三三三七番 金剛堂書店

皮膚科花柳病科
醫學博士 吳元錫
産婆 金 光
京城安國洞네거리 電車停留場前
電話光二二三一

中西テント
京城府 テント 中西

內科 小兒科 皮膚科 花柳病科
天造堂醫院 院長
京城府鍾路四丁目三一 電話光化門二一八三番
入院室完備

오케-레코-드
新 양산도

優美館
七月九日(日曜)부터大公開!
MGM超特作全發聲日本版!
키-톤決鬪狂 全九卷
合同大演奏會

一難去·一難來 災地에惡疫蔓延
慶南道衛生課에서調査結果
三千三百名患者發生

미증유의 대재란을 치르고난 경남 대수재 리재지일대에서는 홍수가지나간이후로 불순한 차차주리어서 가처에수용되여잇든 리재자들은 차차 원주지로도라가게되나 요지음와서는 홍수의후에의례히잇는 긴례에딸하각종의 전염병자가 속출하야리재민들로서는 설상가상의 참혹한변을당하고잇다

경남위생당국의 일곱대로난 호인 구호반은 창원(昌原) 량산(梁山) 동래(東萊) 함안(咸安)등 각수재지로도라다니며 구조에힘을쓰고잇스나 이것은 간이치료에 지나지못함으로 수재지에 흔히발생하는 악성전렴병을다 스림에는 도저히 긔대를 두지못할형편이다

팔일오전까지도 위생과에 드러온 보고에의하건대는 합천군가야면(伽倻面)에서 칠백 오십 칠명 대산(岱山)에 사백십일명 기타가 사백십육명 밀양군상남면(上南面)에 백팔십명 양산군 상서하서(上西下西)두면에 칠십사명 합계일천팔백삼십팔명으로 지금까지의두계는 삼천삼백 이십삼명이라고한다

馬賊三百이襲擊 四十餘戶에衝火
人質拉去七十名、六人殺害
惠山鎭對岸地方에서

【惠山】 삼수군호인면나남포 대안 만주국장백현십사도구(三水郡好仁面羅南浦對岸滿洲國長白縣十四道溝)에 지난일일오전 사시경에 마적삼백명이 출현하야시가에 방화하는 일방인질로 칠십여명을 잡어가지고 기타여러가지 물품까지다수를 강탈하야가지고 갓다는데 방충하는듯 헤마적대장(馬賊隊長)한명이총에마저 즉사하얏스며 대략손해는다음과갓다는바그것뿐아니라 백현각지에 산재하야잇는 동포들은 공포에싸여일시도 마음노을날이업시 지난다고한다

全燒家屋 四十餘戶
被殺者 六名
以上四十戶中 朝鮮家屋十戶
被殺六人中 朝鮮人一名

松山城燒燼
損害百萬圓

【松山九日發電通】구일오전한 시사십분에 송산성서문(松山城西門)에서불이나 수리(水利)의 리가권연업기때문에 불는불새업시 이환(二丸)에옮마붓더동다섯 시오십분에 서환(西丸)이환(二丸)은평연한음악과함께너머지고단지원수각(天守閣)을남길뿐으로부근일대를모다태우고오전네시에 진화되엿다 발화하자송산(松山)경찰서원소방조청년단은 총출동하는일방 제이십이 련대에서도 가등(加藤)중위 지휘하에 사백명의 병사가출동하야불끄기에 분망하엿다 원인에대해서는 저번우화도시(宇和都市)의명륜소학교(明倫小學校)를태운 괴사건도잇섯고 혹은구주(九州)를휩쓸든방화자가한짓이안인가고 송산서(松山署)에서는 엄중히경계하고잇다 손해는 조사중이며 국보(國寶)보물(寶物)은천무서내엿스나보존물이차관(茶襯)을태와백만원이상에달할모양이다

文川赤色農組事件
最高五年役求刑
咸興地方法院에서

【咸興】 문천 적색 농민조합(文川赤色農組)사건의거두정군화(鄭君和)외사명에 관한 치안유지법 위반급범인장닉(犯人藏匿)사건공판은 지난칠일함흥지방법원(咸興地方法院)에서열린바등본(藤本)재판장의심문이잇나자 송전(松前)검사는 다음과가티구형하엿다

懲役五年 鄭君和(三)
同 四年 黃豪駿(三0)
同 三年 金炳候(三)
同 三年 金兌燁(三)
同八個月 李洛九

이사건의개요를 들면 소화육년구월경에 전기피고들이 당시홍남적색노동조합(興南赤色勞組)의지도자 리문홍(李文弘)과 조합준비위원회(組合準備委員會)를결성하고 기와부터잇든 문천농민조합(文川農組)에 『쪼락』

反滿軍巨頭唐聚五 全滿赤化에猛活動
最近在滿共產黨과握手合作
鳳凰附近에密會頻頻

【奉天】 동변도일대에서항일의용군총사령으로 맹렬한 활동을계속하든당취오(唐聚吾)는일만군토벌당시에 북평으로 피신한후리춘윤(李春潤)과협력하야 항일반만운동에 분주하든바 최근에는재만공산당과악수하야적화운동으로써만주국을전복시킬목적으로동산방면(東山方面)의 의용군급공산당 특별위원의책임자 야다시활동을계속하고저재만의 농공상인간에잠행운동을시작하 관직명을 띄고환진으로부터 만주누왓다는바이것을계획로재만 공산당원들은최근에활긔를엇어 북평으로부터 지도원의 속속입만과자금도착에따라그활동은점차표면화하는중요지음은봉황의번무긔를리용하야 각지의로명예들도 각출몰이빈번하과 함께 안봉선(安奉線)봉황성부근(鳳凰城附近)의주소(中小)학교 남녀교원 십수명이 북평방면의공산당원과 모사건을 련락한사실이 잇는일방 만주각지에서 중요간부사십여명이 봉황성부근모소에 집합하야 비밀리에수차회합한 사실도잇다고한다 최근북평방면의 공산당원들은 엄중한경계망을 버서나 비교적경계선이 빈약한 아봉연선을근거로 전만각지의 당원과 련락하야당세확대에 분주하고잇는것이 주목할사실이라고한다

昌成洞路邊에 遺棄된幼兒屍
난지며칠안되여보여
壓死? 死胎? 未判

(사진은시체유긔된현장=×표)

구일오후아홉시경에시내효자동(孝子洞)으로가는전차길옆지나 고이던 행인이 창성동(昌成洞)체신리원양성소(遞信吏員養成所) 압 동이십오번지공지에 정은보자기에싼 어린아이의 시체가버리어잇는것을 발견하고 곳 즉시소관종로서(鍾路署)에보고하엿다 급보를 바든 종로서에서는 숙직중의 마연(馬淵)경부보가 하(河)개덕(鷄德)두형사를 대동하고 현장에급히달려가서 검시하엿는데 시체는난지 며칠아니되는녀아로서(래)가부족은지이십사시간이내인듯하며 의복은입히지안은채로검은헝겁에 한부로싸서 버린것이라한다 십일아츰에다시검사국(檢事局)에서 검사가출장하야 검시하리라는데아직까지는사태(死胎)인지압사인지알수업다한다

赤旗事件 來廿日에公判
公州法院에서

【公州】 적긔(赤旗)에모사건의 충남론산양촌(論山陽村)등아홉사람건의 권녕민(權寧珉)(三)등아홉사람에대한치안유지법위반(治維法)보안법위반(保安法)공무집행방해등사건의 제일회공판은 이래 재판소사정으로 공판긔일이 미정이든중 오는이십일에 공주지방법원에서 개정하리라는데 긔일이 결정되엿는데 공주변호사 류청현(柳靖鉉)윤용섭(尹用燮)양씨가자진변론을 담당하리라한다

苦熱의所使인가? 生活戰線異變疊出
自殺、棄兒、奇禍、衝突等等

장마뒤더위는 어김업시 따라다니는 버릇이지마는 최근몃칠동안은 삼십도이상의 지긋지긋한더위가 련일계속하야 팔일은금년드러서 첫긔록으로 삼십삼도를보이고 구일은 다소선들거리는바람이 잇슴에도 불구하고삼십이도록분을 보여 타오르는듯하든길바닥우 행인들의 거름조차 맥이풀려보엿다 쥐든듯한더위에도 러 정신이 흐려진 탓인지어쩌하든동안시내에잇서큰것은자살로부터 시작하야 적은것은교통사고에 이르기까지 가다가다생활전선에 이러난사고는 평소보담 훨신격증하엿스니 그중몃개를소개하면‖

◇……◇

구일오전아홉시사십분시내황금정(黃金町)칠정목 칠번지에 현주를두고 경성역에 근무하는송흥남(宋興南)(二九)은자살을하고커 경성역에서 『갈모친』을먹고황금정사정목에잇는 자기 친지류수동(劉壽童)의집에까지가서고민하는것을 발견하고 즉시례지동(禮智洞) 창경의원(昌慶醫院)에서 응급치료를한결과 생명은구하되고방금세부란스병원에서치료중인바자살을결심한원인에대해서는본인이인사불성에빠저잇는까닭에 알수업스나 실연인듯하다고한다

◇……◇

팔일오후아홉시경에 시외아현리(阿峴里)오백구십구번지에사는강석돌(姜石乭)(四二)의처리씨(李氏)(四五)는 다량의 양잿물을 반에다가 석거먹고 자살하려든 을 집안사람이 발견하고곳죽첨정(竹添町)에잇는 고려병원(高麗病院)에입원식켜 응급수당을 한결과 생명만은 건지리라는바그가 자살하려든원인은 생활이극도로 곤란하야 생각다못하야 헌남편을 버리고 새로강석돌을 만나서 살기는하나 항상량심의가책을받든바 지금사는집 부근에 전남편의친척이사는것을알자그이상량심이허락지안어고만괴로운세상을떠나려든것이라한다

◇……◇

팔일오후여섯시반경에시내소격동(昭格洞)유진태(兪鎭泰)씨령양 유청자씨집문압에 난지두달가량된 계집아희를 내다버렷고 가다

구일새벽한시경에는원정(元町)사정목사십오번지김성태(金成泰)의집문에 가난계집아희를 내버리고간일이잇는데 각각 소관서에량해를엇어 양육중이라한다

◇……◇

구일오정에팔천대(八千代)락시운전수김재극(金在克)(三)은종로방면에서 동대문(東大門) 방면을향하야 자동차를몰고 가다가종로사정목삼십구번지점에 다다랏슬때에수은동(授恩洞)사는 기름장사할머니 로(魯)씨(六九)가 압흘지나가는것을 보고 경적만울리며 그냥질주한 까닭에 나가든로파를 치워서 전치일주일의렬상(裂傷)을닙히고그밧게 기름항아지를깨트려 상원의 손해를보게하엿다한나

◇……◇

구일오후두시 해동(海東)자동차운전수김동원(金東一)(三)은 서대문(西大門)방면을 향하야달아나다가 락원동(樂園洞)리태정(李泰政)(四九)과충돌하야치료삼일간의억개에 찰과상을닙혓다

嶺南水災映畫第二報

本社撮影

◇十日午後九時半
麻浦舊市場에서公開

入場無料

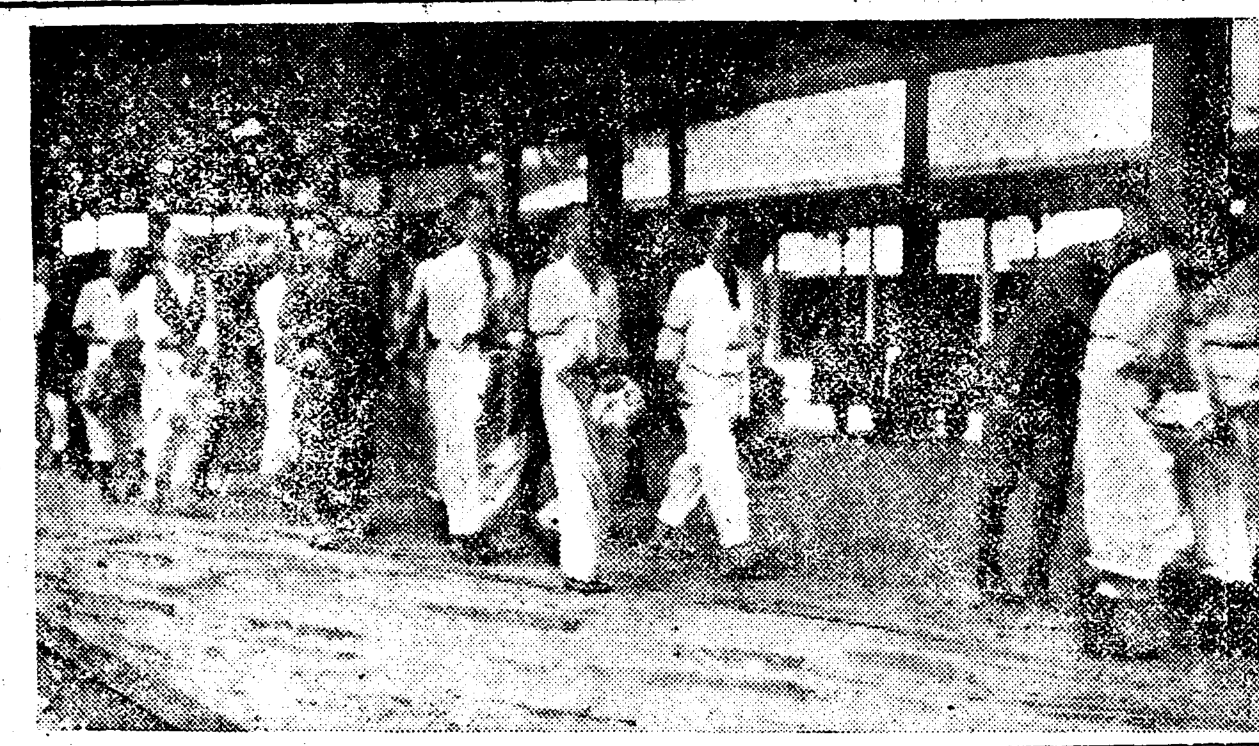

◇控訴中의明川共產黨員 黃雲漢等十五名京城에◇

공소중에잇든 명천(明川)공산당사건 관계자 황운한(黃雲漢)등 십오명은 ㅋ진경찰서 고등계주임이 인솔하야 경성복심법원으로 호송되엿다 사진은 구일 오후열시십분 경성역에나린 피고일행

運動競技

東京—新義州間 長距離마라손의壯擧
日本大學金華榮君이 豫定코쓰半以上突破

東京日本大學에在學中인 金華榮君은 今般夏期休暇를利用하야 鄕土訪問長距離마라손의計劃을세우고六月八日에東京을떠나 三十一日間을消費後九日早朝에 本社門前에 無事히到着하엿다 同君은이제至『코―쓰』半以上을 走破한세음으로豫定訪問地는 平壤이엿스나元氣盛旺한同君은 朝鮮最端地인新義州까지 走路를延長하엿스며 釜山서京城까지走破한時間은 三十四時間五十一分이엇다하며 東京下關間에所要時間은百十一時間十分이엇다한다 釜山서부터는本社各支分局의 熱烈한後援을힘입어가며 炎熱을무릅쓰고다름질하야京城까지이르럿다

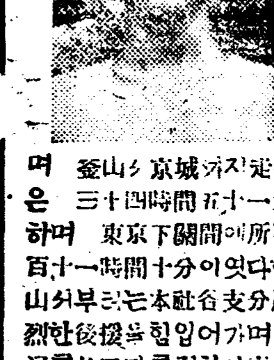

(寫眞은金華榮君)

金華榮君 今朝京城出發
本社前出發北行

酷暑를 물니치어가며 東京新義州間長距離마라손에壯한金華榮君은 九日京城滯在休養하고十日午前十一時에 本社門前을떠나 北行할터이다

普專庭球部 湖南遠征
十七日京城出發

普成專門學校庭球部에서는夏期放學을利用하야 湖南地方으로遠征에 길을밟게되엿다고한다 同部는全朝鮮專門學校庭球界의王座를占하고잇스며 이번遠征에는裡里•光州•木浦等地에서의 對戰에 全勝개記錄을남기려고炎天下에猛練習을하고잇다한다 十七日朝에 京城을떠나二十三日에歸京할터인바陣容과遠征日割은다음과갓다한다

湖南庭球遠征日割

◇七月十七日朝＝京城發裡里着
◇同十八日夕＝裡里軍과對戰後裡里出發 午後에全州到着
◇同十九日夕＝全州軍과對戰後全州發 光州到着
◇同廿日＝光州滯在하야光州軍과對戰
◇二十一日＝光州出發木浦着
◇二十二日夕＝木浦軍과對戰後歸京

◇陣容◇

▲監督 洪性夏敎授▲마네저崔基涉▲主將千季根▲멤버
千季根 魯炳翼 成炳文 柳太龍
金鎔洙 申晙徹 金炳昌 明倫瑞
黃石淵 朱贊云

拳鬪大會 最後決勝
今夜靑年會後庭에서

Y.M.C.A.主催第六回 全朝鮮拳鬪選手大會는連日觀期의大盛況을이루웟스며 各級에對한選手權을決定할最後決勝戰은 今夜八時부터 鍾路靑年會舘後庭에서擧行케되엿다 ▲對陣은다음과갓다

【푸라이웨이트】
◇決勝戰◇
朴春緖(朝拳)……金裕昌(朝拳)

【벤담웨이트】
◇準決勝◇
金彰允(靑拳)……盧甲成(水南)
金忠國(靑拳)……文基善(朝拳)

【페더웨이트】
◇準決勝◇
李弘圭(中東)……朴宗台(朝拳)
吳廷植(朝拳)……劉鳳九(靑學)

【라이트웨이트】
◇決勝戰◇
金恩聲(朝拳)……姜泰珍(靑學)

【웰터웨이트】
◇決勝戰◇
權五星(靑拳)……李漢浩(朝拳)

【미들웨이트】
鄭南重(朝拳)相對無

都市對抗野球 全京城優勝
京城9A—5釜鐵

都市對抗野球朝鮮豫選 全京城對釜山鐵道決勝戰은 九日午後二時부터 京城球場에서行하엿는데 結果9A對5로 全京城軍優勝하엿다

得點										
釜	5	0	0	0	0	0	0	0	0	=5
京	0	0	4	0	0	2	3	0	A	=9A

庭球中央豫選 黃鄭組優勝

京城日報主催全朝鮮庭球選手權大會中央豫選會는 豫定과갓치九日午前九時半부터 京城運動場코―트에서行한바決勝戰에鐵道局黃河秀•鄭士連組는 同會昨年優勝組神谷矢田組를四對零의스코어로快勝하엿다 四回戰부터의戰績은다음과갓다

勝		敗
【第四回戰】		
遞信(張鎬成·孫觀成)	4—2	總府(嚴秉律·李應勝)
鐵道(黃河秀·鄭士連)	4—2	殖銀(黃明源·市川)
殖銀(崔永生·李鍾鎭)	4—1	無(芋野·藤澤)
殖銀(神谷·矢田)	4—2	遞信(朴鍾燁·力田)
【準決勝】		
鐵道(黃河秀·鄭士連)	4—1	遞信(張鎬成·孫觀星)
【決勝】		
鐵道(黃河秀·鄭士連)	4—0	殖銀(神谷·矢田)

佐藤布井組敗
全英庭球決勝에

【윔불돈八日發電】全英庭球選手權大會男子複式決勝에佛蘭西보로트라•색루니온組는日本佐藤•布井組를다음에스코어로敗케하엿다

보로트라 4—6 佐藤
색루니온 6—3 布井
(佛) 6—3 (日)
7—5

全英女子庭球
무데—夫人優勝

【윔불돈八日發電】全英庭球選手權大會 女子單式決勝은다음에스코어로米國무데—夫人優勝하엿다

무데—夫人(米) 6—4 6—8 6—3 라운드鑛(英)

關西大學敗
◇對布哇野球戰◇

【호놀루루八日發電】하와이遠征中의 關西大學野球部는八日布哇最强팀『후레비스』軍과對戰한結果4對1로敗하엿다

キリンビール
淸涼飮料 キリンレモン
中元暑中 御贈答最適品
半打 一打 化粧函
宮內省御用達
麒麟麥酒株式會社

診察無料
藥價注射實費、往診無料
東部實費診療院
診療時間(自午前八時至午後八時)
京城鍾路五丁目(郵便所越便) 電話光化門二六八八番
産婆 金率允

種子價日益昂騰中
京城白菜 小一斗 三圓五十錢 一升 一圓
芝罘白菜 一升 二圓六十錢
朝鮮大根 小一斗四圓 一升二圓
開城白菜 小一斗三圓 一升三圓
宮重大根 小一斗四圓 一升三圓
山東白菜 一升二圓
直隷白菜 一升三圓
包頭蓮 一升三圓
先金은振替京城二一五六二番
京城貫鐵洞 朝鮮種苗貿易社

조양그물 낙시제구
投網 四分目 五分目 新 새잡는그물 其他各種낙시케구
吉備商會
永樂町二丁目 電話本三一四番 振替京城四三二八番

株式會社 東一銀行
資本金 四百萬圓
積立金 七十五萬五千圓
京城府南大門通一丁目一番地
電話長光化門三五〇番 振替口座京城五五八〇番
支店所在地 南大門 東大門 西大門 金化 天安 江景 群山 元山 成興 寬勳 禮山 洪城 安城 長湖院 大川 廣川 長項 興南

梅毒全治注射(獨逸製) 六〇六號

淋疾 梅毒 專門 京城郵便局北側 チエ醫院

恩給 長期及短期低利立替 京城笠井町百五番地 富國昌業社

朝鮮日報京城販賣所 電光二四九

産制要具 防毒要具には安全なる ラッキースキン

外科 肛門病科 醫學博士 朴昌薰 入院室設備完全 京城樂園洞一五三 電光一八五一五

團成社
七月八日부터大公演 新舞臺第七回特別大公演
◇金陵人編 愛慾劇 愛慾과友情 全一幕
◇金陵人編 喜劇 가네五〇오쿠레다노무 全一幕
◇春史編 洋劇 칼멘 全三幕
◇꼭쓰社特作全發聲映畫 七月九日낫부터晝間映畫二大作品
狂亂의銀翼 全九卷 主演 찰스파렐氏
女給時代 全十卷
電光九五九番

中央館
七月九日夜特別封切
米國擊滅艦隊 全拾卷
銀嶺富士に甦る 全拾二卷
フオックスニュース 全貳卷

朝鮮劇場
高級發聲 米國擊滅艦隊 十卷
밧드러銃 ? 卷
電光一二八一番

第一劇場
七月七日낮부터向三日間 每日二回 밤八時十五分始映
大料金 階上十五錢 階下十錢均一
喜劇 돈이냐사랑이냐 七卷
活劇 黃金狂亂 全七卷
사랑은차저온다 八卷
電話光一七五五

라디오

七月十日 (月曜) (波長四九二米)

◇午前一一時五分 氣象通報 料理法(밀쌈) 日用品時勢 京城府廳發表
◇正午 時報 今日프로그람發表
◇午後〇時五分 舞踊歌謠와伴唱
一、歌謠
二、伴唱
가、短歌 어화靑春
나、사랑가
歌手 金雲仙 金世俊
◇同〇時四〇分 뉴―스
◇同二時 家庭講座 歐米人의家庭生活(一) 金雪汀
◇同 時 뉴―스 職業紹介事項
◇同四時三〇分 野球試合實況 (豫師日) 大每主催全國都市對抗野球朝鮮豫選―京城運動場

廣島로부터中繼
◇同六時 吹奏樂
一、질거운오날…金濟泫作曲
二、우리의압길…金濟泫作曲
三、春 파 情…金濟泫作曲
指揮 中等學校센트 金濟泫
◇六時二五分 라듸오學校 童話에對하야(二) 李軒求
◇同七時 뉴―스天氣豫報
◇同七時三〇分 講話 第十回 올림픽게임을보고(二)權泰夏
◇同八時 쎄이올린獨奏
一、소나타A長調 비딸듸作曲 前奏曲 狂想曲 쿠―란드舞曲 지―그舞曲
二、멜로듸…모스코우스키作曲
三、자장가…고다―르作曲
四、알로하오에…洪蘭坡編曲
五、가봇트…고쎅크作曲
洪蘭坡피아노伴奏 金元福
◇同八時三〇分 映畫이야기 長

◇同九時 唱劇御使打鈴(二) 李東伯 鼓手池龍九 音樂伴奏 金永遠
◇同九時三〇分 (A)時報氣象通報 뉴―스翌日프로그람發表

◇第一放送順序◇
七月十日 (月曜) (波長三三三米)
▲午前六時 (A)ラヂオ體操 ▲同六時三〇分 (A)基礎英語講座(四十) 午後〇時五分 義太夫 ▲同二時 家庭講座 家庭と豫定生活 ▲同四時三〇分 大日本大角力實況―第三日本町一丁目角力場より中繼― ▲同六時 童話 知慧くらべ ▲同六時二〇分 (A)コドモの新聞 ▲同六時二五分 中國語講座(二十七) ▲同七時三〇分 斎藤ニュース ▲同八時 (A)筝曲 松竹梅 ▲同八時四〇分 (A)小唄 ▲同九時 (A)富本

라듸오學校 午後六時二五分
童話에對하야 李軒求

童話는 어린이의마음의 糧食입니다 어린분은 말하는것도 지바리고 지바리고 이야기를 잘자는것조차 지바리고 이야기를 듯고십어합니다 이야기를 우리는童話라고 불읍니다 그러나 童話에는 여러가지種類가 잇습니다 神話、傳說、寓話、歷史、事實譚、純粹한藝術的童話가잇습니다 그리고 또 이러한이야기를 듯는데잇서서도 어린분어린이의 年齡과生活과 마음의發達하는데딸아 童話의內容이달나집니다 또한 그時代와生活과 男女의性別에딸아 多少 달너지는것입니다 여기對해서 順次로 그例를 泰西名童話에서 들어가며말슴코저합니다

講話 午後七時三〇分
第十回올림픽게임을보고 權泰夏

一、簡單한人事
二、올림픽게임의所感 가、올림픽게임의簡單한歷史 나、日本의올림픽게임에參加한歷史 다、올림픽게임에參加한選手의使命 라、日本軍의成績과批評 마、마라손의覇權을잡으라면 바、朝鮮中距離의리을을向上식히라면
三、가、日本中距離走法改革의必要 日本中距離의世界記錄과의比較 나、리을이向上치안는原因 다、練習法改革과 라、耐久力에關한私見 마、練習의量、質과氣候의關係
四、스포―츠哲學

家庭 午后二時
歐米人의家庭生活 金雪汀

現代歐米人의家庭生活도 亦是全人類의 一般傾向을딸아 古代先進國의 系統的存在를暗示합니다 그럼으로 歐米人은 歐米古代先進國인埃及、希臘、羅馬의餘風이 現代그들生活面에 나타남을 西洋史의考據로 짐작할수가잇습니다 그러면 現代歐米人의家庭生活은 엇더한것인가 내가實際로보고 듯은點을 들어가면서 다음 몃가지에對하야仔細히말슴하고저합니다
一、愛情과理解
二、平和主義
三、子女教育

◇明日順序◇
七月十一日 (火曜) (波長四九二米)
▲午前一一時五分 氣象通報料理法(菜子鳴卵) 日用品時勢 京城府廳發表 ▲正午 時報今日프로그람發表 ▲午後〇時五分 朝鮮歌謠 그림은밤 安鍾和 ▲同〇時四〇分 뉴―쓰 ▲同二時 家庭講座 歐米人의家庭生活(二) 金雪汀 ▲同四時 뉴―쓰 職業紹介事項 ▲六時 童謠獨唱과童話劇 獨唱婁大淑 피아노伴奏李榮應 童話劇水下洞公普兒童 指揮柳長星 ▲同六時二五分 라듸오學校童話에對하야(三) 李軒求 ▲同七時 뉴―쓰 天氣豫報 ▲同七時三〇分 講話 第十回올림픽게임을보고(三)權泰夏 ▲同八時(B)소프라노獨唱 사누라레비니― 피아노伴奏 윌후스렌 ▲同八時三〇分 歌曲(女唱)金水晶 金蓮華 ▲同九時 唱劇 御使打鈴(二) 李東伯 鼓手池龍九 ▲同九時三〇分(A) 時報 氣象通報 뉴―쓰 翌日프로그람發表

일광욕
순서잇게하면 여러병에유익해
◇잘못하면도리여해가됩니다

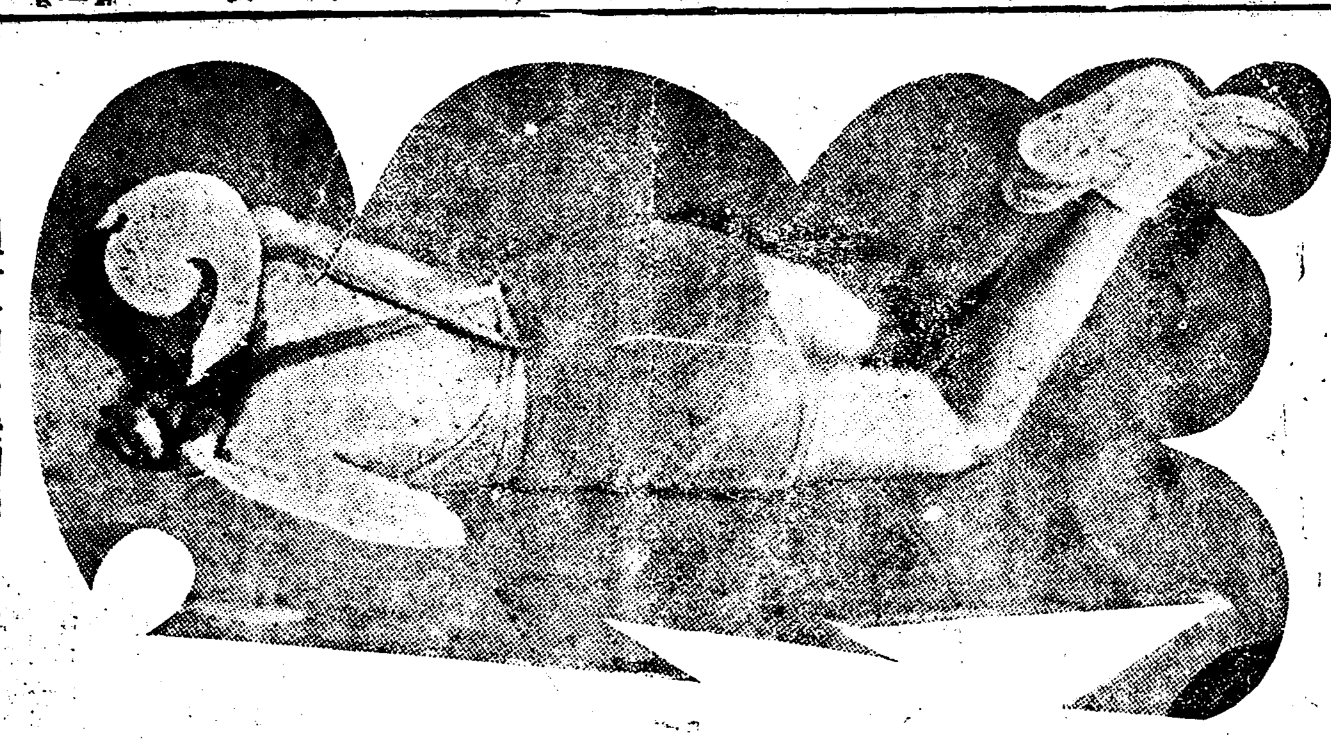
◇……힌등을태우는녀성……◇

장마비가한번지내어간후 사람이죽는다 소가죽는다는 뜨거운태양이내려쪼이는 여름이닥치여왓습니다 그래서사람사람의마음도 밧그로나아갈게방식으로되여지며 따라서태양을 피하면서도 태양과친하게됩니다 그래서일광이신체에조타고하야 일광욕(日光浴)을하는사람이만히생기게됩니다 그런데 일광욕을하는데잇서서 잘못하면신체를도리여 해롭게경하는수가잇게되는경우도잇습니다 일광선(日光線)가운데에서사람에게유효한것은자외선(紫外線)이것이올시다 자외선을신체에밧게되면 그것이

신

체의조직 한가운데에까지 침입하야 그자극으로 말미암아 인체의산화작용은조장되고 신진대사의기능이왕성하게됩니다

그리고 결핵가튼병의조직을파괴하고 균의독소(毒素)를업새여서무력하게됩니다 그뿐만안이라모든세균에대해 죽이는힘을가지고잇습니다 자외선은 또한잘불건을 흡수되는성질이잇서서 태양(太陽)으로부터지구면(地球面)에달하게되는사이에수증긔(水蒸氣)가튼것을 흡수함이만흠으로 강한자외선을쏘이랴면 태양에갓가운 공긔가밝고건조한산을 고르는것이제일조습니다 그런데 산이넘우놉게되면 해가잇는적외선(赤外線)이강렬하게됨으로 도리여적당치안은때가잇습니다

그런데 일광욕을일반가정에서 실시하려면

창

문을 여러노코마루나들에 나아가서 일광을바더야합니다 그런데산에올나서 일광욕을할때에는 처음부터일광을직접쏘이게됨을피하고 공긔욕(空氣浴)부터 시작을하야차츰차츰일광욕을하도록하여야하겟습니다

그래서 일광을시작하게될때에는 병이잇는사람이든지 건강한사람이든지 누구를물론하고 먼저다리부터일광을쏘이기시작하야 점점상체로올나가도록하서야합니다 그런데일광욕을하는적당한 시간을적어보면 다음과가티하시면 조켓습니다

部位/日	第一日	第二日	第三日	第四日	第五日	第六日
足	五分	一〇	一五	二〇	二五	三〇
下腿		五	一〇	一五	二〇	二五
上腿			五	一〇	一五	二〇
腹				五	一〇	一五
胸					五	一〇
背						五

그래서 일주일이지낸뒤에는 하로에십오분씩 시간을늘니어서한시간으로부터

한

시간반까지하여도 조습니다 그리하야 권신이 자외선이 우선검어케되게되면 흡수되엿슴으로일시 중지하시는 것이조습니다

일광욕이 제일조흔병은복막염、조막염、결핵、폐결핵비료과병가튼병의 회복긔에잇는사람이라고합니다 그런데 병이잇는사람이나 건강한사람이누구든지 일반적으로 주의할것은 일광욕을하신뒤에 안정을할것 머리와 얼골은절대로일광을 즉사식키지말것 바람이업는장소를 선택할것입니다

생명을쎈는 아동의설사
◇어머니의고심할이여름
[2] 醫學博士 任明宰

매년여름철을당하면 어린아이들의 위장병즉 설사하는증세가 잘발생되는것을 흔히볼수가잇스니 이것은 소아들의위장이 사소한원인에대하야 잘발병이되는 예민한 성질을가진것과 하절긔에잇서서는 어린이들을 감독하는 어른들의사소한 부주의가 발병케하는데 쉬운영향을 주게되는관계입니다

다시말하면 하절에 우리가섭취하는음식물은 조곰만부주의하면 부패되고 또는파리의매개로부터 오는여러가지병균의부착된것을 먹기쉬웁니다 그뿐아니라 일기가더운관계로

자연히 생래한음료와과실을잘먹게되는것이니 이것도위생적으로 된것을적당하게먹으면 탈이업스나 오래동안묵혀두어서 호락부패한첫냉음료나 잘익지아니하고 상한과실을잘못먹게되는관계가발병하는데 만흔원인이되는것입니다 또우리가정에잇서서 주의할것잇스니 이것은 일생일음식이나 제사음식을 일가친척이나 지구간에 난호아먹을때에 자연히시간과 시일을 경과한뒤에 먹게되기쉬운관계로 조곰부주의하면부패오염된것을 먹게되기 쉬우니음식물이 상하야지기쉬운여름철에잇서서는 위장이예민한소아들에게는 절대로이러한음식물은 난호아먹이지아니하도록 어른의주의가 필요합니다 요컨대소아에 위장속에유독한

물질이침입하게되면곳 혈액속에 흡수가되야 중독증상을발하는것이니 설사 구토 발열 경련등의 증세를발하는것으로 전자는비교적 그증세가 서서히오고 후자는지극히급격하게오는 중독증세를 보게되는것입니다 또유아들의 소화불냥증은 모유영양을 하는아해보다 인공영양을하는아해들에잇서서 이십배나되게볼수잇스니 이것은유영양에잇서서는 과량의단백질을공급하는것이 중대한원인이되고 곡분(미염)영양에잇서서는 이와반대로 지방질의부족혹은단백질도또는염류의부족이중대한원인이되는 다는 학설에도달이되여잇스나 또한가지로 일반가정에서 상식적으로아라두어야할것은 인공영양을할때에 우유나곡분의 신선한것은물론이요 이것을담아서 빨니게하는사용하는기구를 잘씻고

소독을 완전하게하야 부패되고오염된것을 유아에게 먹이지아니하도록하여야할것입니다 더구나 요사히가튼 여름철에잇서서는 젓기구고무관속을 잘청결하게씻고 매번불에 끌려소독을 완전하게하야 사용하도록 더욱이 주의를하야할것입니다(계속)

職女俱樂部 月例會開催
십일밤그회관에서

시내종로중앙긔독교 청년회안에잇는 직업녀성구락부(職業女性俱樂部)에서는 제팔회월례회를 금십일일(월요)밤여덜시부터열게되엿는데 이번에토의할것은 남도지방수해에대하야 녀성직업구락부로써취할방침을토의하며 다라서녀성경제문제에대하야서도 좌담회를열터인바 회원은물론이러니와 아즉입회치안은직업녀성이라도 만히참석하야 여러가지문제를토의하야주기를바란다고한다

安國幼稚園 慈母會開催
금일오후두시원사에서

시내안국동에잇는 안국유치원(安國稚幼園)에서는 금칠월십일(월요)오후두시부터 원사에서자모회(慈母會)를 개최하고 하긔방학에대한일과 기타여러가지 아동보육에대한 문제를토의하리라는바 안국유치원의자모되시는분들은 전부참석하기를바란다고한다

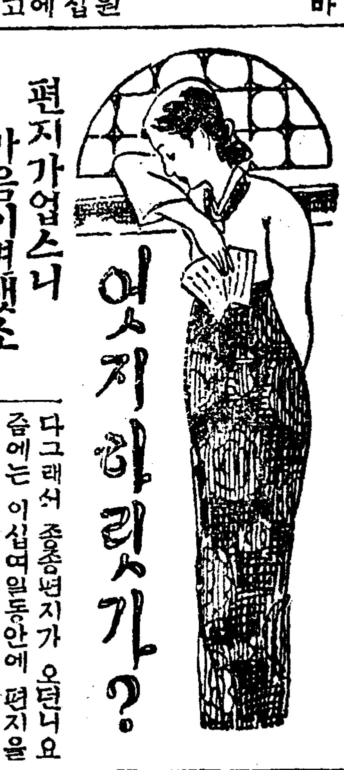

엇지하릿가?

문 편지가업스니 마음이변햇소

저는구년전에 기생과 우연이정을통하야 살림을하게되엿는데 그간에는기생가정관계로가진풍파도만엇습니다 그리고 화류계녀자란것은밋지못할만큼 달련한생각은 여러번햇스나자연두사람사이에정이깁허서그리도못하고살림사리를 하여나왓습니다 그러나 여러가지사업에 방해도 만엇슬뿐더러오륙년동안에 실패를 다수이당하엿습니다 다시 시날수 업는사정으로 원행의길을떠나 게되엿습니다 그래서 피차가작별을할때에 자긔는 자긔형과가치 술장수를할터이니 당신만큼은돈을 사 꽤지에가서 성공하야오면 넷말하고 살겟다는 말과 돈은 다소가에생기는대로 보내주면 저금하여두엇다가 갓치살겟다는말을 듯고 왓습니다 더넉넉지못한려비만가지고 고단신으로 엇지속히 성공될수잇습니까 그럭키럭 삼개월동안을 지내면서 편지를서로햇습니다 그래서 종종편지가 오던니요 즘에는 이십여일동안에 편지를하여도 답도업고 소식이 영영업게되니 물론과심도되고하야 마음을 달리먹은듯합니다 엇지할가요 달갑하는것이올케시요 一讀者

답 사업성공도록 노력하시요

기생하고라도진정한사랑이잇고 따라서 리상이서로 합당하게 된다면 한가정을 이루고살수가잇습니다 당신의말슴한것과가티 풍파가잇고 사업에실패를하얏다하는바 이것은 바듯이기생하고사라서가정에풍파가잇고 사업에실패하엿다고볼수는업습니다 기생아닌신녀성과가티 사러도잇는것이니가요 무러보신바와가티 사업에실패를하야 고서로구든약속아래에 당신는 멀니성공의길을떠나게된후 금하기위하야 자조부처닷나는 거금전드 아즉뜻과가티되지못한 까닭에 자조편지를권하든기생에게편지를하여도 답장까지업다하야 굿게약속한기생의마음이변하게된것이라는 추측으로 단련하는것이조켓느냐는말인바 이것은 당신스스로가과거를미루워서결정하여야할것입니다 당신과가티 얼마간지낼때에 그녀성의마음이엇더하다는것은당신이 잘알수가잇는것이니가요 그런데 만일당신이아즉미혼자이라게된다면 이미한번엇더한 사업이든지성공하겟다고 길을떠낫스니 이쪽에서편지오고안 오는것을걱정말고 사업을위하야권심진력으로나아가도록하여야하겟습니다 그래서성공한후에그기생이굿게결심하고기다리고잇다게되면 별문제이나그러치못한다게되면 새로운가정을 이루도록 하는것이조켓습니다 사업에힘쓰십시요 (C記者)

현부인休載

리상적안해
이것을직히면

(일)당신의 남편이 잠잣코잇다고 결코 기분이납바서 그런것이 안임으로 언잔케 녁여서안됩니다 혹시 당신에게 무슨물건을사다줄가하고 생각하는지도모릅니다
(이)남편을 위하야 미리담배를 사두지 마십시요 담배는남자가 사야됩니다
(삼)남편이 일터에서 도라온후에 래일 반찬을 무엇을할가요 하고 무러보지 마십시요 료리는 안해가 하야되는 것입니다
(사)양복 바지의 줄을 아츰마다 바르게 하십시요 양복의 줄이고르지못하면 남편의 마음이 납불것입니다
(오) 남편에게 엇더한 것이든지 너머 긔대를 바리지마시요

侍天少年會 懸賞童話盛況

시내경지동에잇는시천교소년회(侍天敎少年會)에서는 작일 밤여덜시부터시천교당에서 全京城少年 少女懸賞童話童謠大會를 개최하게되엿는바 동화부나동요부에 참가단체도마는데 이와조선의 어린동모들이 웨치는소리를듯고커를니는광경도더욱 올뚜듯쓰고 판정으로는 동화부에양재응(梁在應) 리정호(李定鎬) 정홍교(丁洪敎)삼씨이잇스며 동요부에는 박팔양(朴八陽)씨외 두분이잇섯는데 동화부와동요부에입선된소년소녀는다음과갓다

△童話▽
一等 금방애단이는세동무 信友會 李中豐 (十二才)
△童謠▽
一等 信友會 張永福 (十三才)
二等 달나라 會金貞玉 (十二才)
二等 미련한곰과의배른여호 義和少年會李善轅 (十六才)
三等 砂洞童友會李鐵載 (十二才)
四等 쇠꼬리會劉銀男 (十三才)

童話 강남편지 (上)
金應柱

이와가티쓴다음에는 자긔집 처마밋헤 잇는 새끼제비한마리를잡아서 제비다리에다 이것을 집표(荷札)와가티 단을해서 붓드러매엿습니다

×

이

달 두달이지나 어느듯 구월구일이되엿습니다 삼월삼진날 강남으로부터왓든 제비는 구월구일날이되자 또다시 강남으로 향해서 나라가게되얏습니다 옥희의 편지를가진 제비도 강남으로 나라갓습니다 강남으로간 제비는 이집저집으로 도라다니며 노래를불넛습니다 일긔조흔 엇던날이엿습니다 옥희의 편지를 가진 제비는 엇던집 빨내스줄에 안저서 「지지배배 지지배배……」 하면서 유쾌하게 노래를불렷습니다 한참이나 노래를부른후 다른곳으로 나라가랴고 할때― 다리에 무엇이 걸렷습니다 말못하는제비는 큰일낫습니다 죽을힘을 다하야 「프드득 프드득」 거릴때 마루에서 책을 읽든 젊은 신사 한분이 이소래를 들엇습니다 「아니! 무엇이 이러케 「프드득」 거린누?」 하면서 문을열고 내다보니 제비란놈이 외구로 매여달여 잇섯습니다 「아! 커런―」 하면서 젊은신사는 책을덥허노코 밧그로나왓습니다 갓가히가서보니 발에는 무엇인지 매여달려잇는데 드든한 노끈이 엉키여 감겨잇섯습니다 「허! 그거 손틈으로는 안되겟는데 칼이잇나……」 하면서 주머니를 만저보니 맛츰 조고만 주머니칼이 잇섯습니다

노

끈을 베여주니 제비는 조와라고 「지지배배…」하면서 나라갓습니다 「야! 참 잘은나라간다」 하면서 자유롭게 나라가는 제비를 정신업시 바라보고잇든 젊은신사가 「그런데 이것은 뭔가?」 하고 제비다리에 달려잇든 것을 집어보니 거긔에는 이상하게도 글자가 보혓습니다 「응!? 여긔글자가잇다」 하고 자서히보니 거긔에는 「조선경성 삼청동 ××번지 김옥희 상서」 이것을본 젊은신사는 놀내지안을수업섯습니다 「옥희!? 아니! 분명히 내딸의 일홈인데! 이것이웬일가!?」 하면서 뒤집어가지고 뒤를 보니 거긔에도 확실히 글자가 잇는데 무어라고썻는지 잘 보히지를안엇습니다

童謠 나의쏫밧
金虎俊

내가만든 꼿밧에는 꼿치만어요
빨강노랑 여러가지 색색이쏫이
아침마다 물주면 햇죽우서요
◇…………◇
내가만든 꼿밧에는 꼿이만어요
밝강노랑 여러가지 색색이쏫이
나를보면 언케든지 햇죽우서요

여러분 엇더한 그림으로 보십니가 이것은 한강으로 아이가 철교에서 우에쓴 보드와 물속에 고기를 보는것입니다
甲子幼稚園 五才 김진수

人形의 집을나와서 (一名 노라의後日譚)
【43】 蔡萬植 作 吉鎭燮 畫

새로운첫걸음(一)

서사랑은 밧그로나왓다 건너 파닥네 노―라는 짐은 배달을하여달나고하고 . 권차를 가하는데 헤경이가 택시―를 불럿다 옥순이는 누구나 쉬울을쳐워오는사람이 경성역에 내린때처럼 정신이 멍하엿다 그리고 사람들이 멍시달으게차린 자기를 작고만 처어다보는것가타서 사방이 둘너보엿다

자동차 역시 생전에 처음 타보는것이다

헤경이는 그동안의이야기를 하엿다 그들내외는 안국동바거리에다 조고마한 잡화점하나를 내엿다

첫경험인만큼 처음에 와락 크게 버려노치는 못하고 위선 조고맛케 차려노앗스나 압흐로 차차 확장을 할계획이다

동하게 준비하여노앗다 지금 방을 세엇이 쳐우고 노―라와 옥순이를 쉬게했는것이다 노―라와 옥순이는 목선장을차고 오후에 일어낫다 두사람이 맨처음 손을대일 것은 서ᄉ방을마련하는것이엇섯다

헤경이는 거왕 저단방여비어잇스니 벌데 구할것업시 그대로 잇스라고하엿다

그러나 노―라는 헤경이의 정은 고마우나 그러케하기는 실혓든것이다

지금 돈이 옥순이와 두사람것을 합하면 열백이십원은 된다

그러니까 만일 필운동의가 정교사자리가 되기만 한다면 이돈가운데서 부여한간 바한간짜리의 권세라도 어듬수가 잇는것이다 그리하야 오는부터라도 복덕방을 뒤지랴고하엿다

가가두도 또은집이잇서 그곳에서 살님을 하고잇다 그리고 그동안 여러군데로 알어보든끄테 필운동 어느집에서 가정교사하나를 구한다고하여 노―라를 천거하기로 하고 맛침 편지를 하려든차이엇섯다

현의집에는 그뒤에 한번도 들느지도 아니하엿고 길에서도 맛나지 못하엿다 그러나 현이 오래잔허 결혼을 한다는 소식을 들엇다

이러한 이약이를 하는동안에 택씨―가 헤경네 권방압헤 머물넛다

구가가 권방에서 뛰여나와 반갑게 인사를한다 노―라도 은근하게 인사를 하엿다

권방은 크지는 못하나마 당하게 차려노앗다

가가뒤에잇는 살님집으로들어가니 역시 조고맛코 낡은 집이나 깨끗하게 수리를 하여노앗다

모든 차림새가 재미잇는살음사리인것을 말하는것갓다

안방으로 들어가서 쉬는동안에 헤경이는 부엌에 나려가 식모를 데리고 아침준비를 하엿다

아침은 구가도 드러와서너이서 한방에서 먹엇다 노―라는 구가에게 그동안 취직자리를 마련하느라고 애써준 치하를하엿다 진심으로 감사하엿든것이다

혜경이는 모든것을 알음살

그러나 노―라에게는 그보다도 더 급한일이잇섯다

세수를 다하고 잠간 다녀올곳이 잇다고 집을나섯다

재동네거리로해서 사범부속압에 일으럿다 마리아를 맛나러 온것이다

학교안으로 들어갈가 하다가 그대로 문압헤서 기다렷다

학교안으로 들어가면 곳맛날수야 잇겟지만 울음이 터지나올지도 몰으는데 그러느라면 닿은아이들과 선생들이 수상하게 볼것이니 차라리 문박게서 기다리다가 웬만하면 먼빗흐로 얼골이나보고 도라갈 생각을한것이다

그리하야 다시 몰려나와멀직히서서 기다렷다

올망졸망한 애기들이 몰녀나온다

재재거리며 작난을하며 나오는 그애들이 모다 마리아인것갓햇다

그러나 마리아는 보이지아니한다

인제 나오겟지 생각하고서 기다렷다 한떼가 나간뒤에는 근처바리고 나오지아니한다 학교안에는 아직 아이들이 남어잇서 재갈거리는소리가 요란히 들닌나

또 한때가 몰리어나왓다 그러나 종시 마리아는 보이지 아니한다 노―라는 애가 쓰엿다

월숙 도라갓나? 혹시 병이들어 요지음 학교에 오지를 못하나?

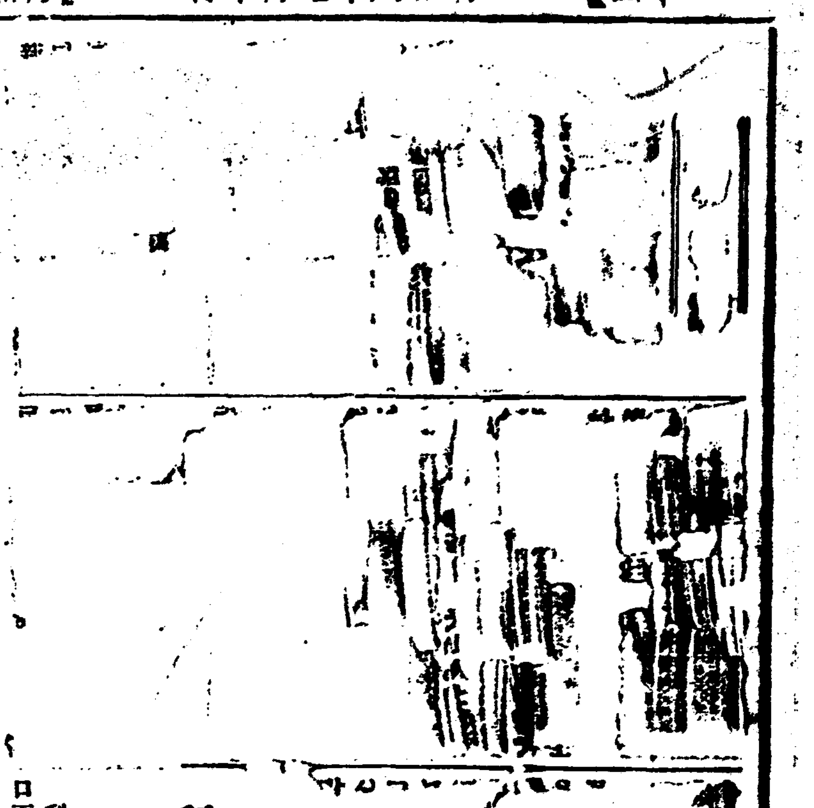

利川勞働夜學 設立의急務
利川支局 一記者

利川邑은戶數一千二百戶에人口五千百九十餘名이 居住하야 잇는곳으로 交通의商業의發達程度에잇서서는 小邑으로서의體面이그다지 他郡에比하야遜色이업슬것이다 그러나利川人士들은 넘우나利己主義에만몰두하야 남에對하야는 돌나지아니할수업다 이에 一言으로附託코자하는것은無智한無產兒童을敎育하라 無智는破滅의原因이되고破滅은無智를낫는바人類의幸福을누리고能力을啓發하며 個個의品性을誘達함에는最大急務인敎育을切實히 要求한다人類는반드시敎育이잇서야 그將來를잘할수도잇고 開拓할수도잇는것이다 그리하야 우리活路의關鍵인敎育을 痛感케된오늘우리의向學熱이 高度에達하얏다 그러나 배우고자하나 經濟關阻로배우지못하고 街頭에彷徨하는無產兒童이 大驚할만한數字를보이여주는것이 現實인同時에우리利川으로말하면 敎育機關으로 公私立合하야五個所가잇는데 公立普校를除한外에는 ……兒童을引導하야 ……곳은업다 諸君이여! 이에何等의關係과對策이업서서는 아니된다 남이야살든못살든 吾不關焉의主義로다 그러나 우리의 아이들을 좌視할수업슬것이다 배우다고눈물을 ……兒童을爲하야 ……라 우리 精神的으로나物質的으로나落伍된우리인만큼하로밧비新風潮合奏曲에 ……者를살리여라 利川人士여! 우리人生도가고 光陰도가고 온天下萬象도다변하는이때에우리도남과가티살라면心과力을合致發揮하야地方인利川에一個의勞働夜學을設立하야文盲에우는우리의子孫을救하자!

海內서海外에서 水害救濟熱勃興 團體로個人으로

在神同胞도 水害救濟準備 委員數十名을選擧

【神戶】 경상남도의수재로말미암아 수만흔동포가 기한에울고잇다는 소식이 멀리해외에잇는동포들에게 전하게되자 신호(神戶)에잇는 이만의 동포들도 동정의눈물을 흘리지안흘수업서서 모국수란(母國受難)동포를 구제하자는소리가 이구동청으로 지난륙일오후칠시에 령남수재구제준비위원회(嶺南水害救濟準備委員會)를 개최하고방침을 토의하게되여 설동찬(薛東鑽)씨의비참한 개회사가끗나자 장내는빗참한공긔를 가지고림시집행부로 의장설동찬 서긔김후교(金厚敎)량씨가피선되야 의사를 진행하게되엿는데 구체실행위원과 토의사항은 다음과갓다고한다

◇討議事項
一、罹災同胞救濟에關한件
一、眞相報告演說會開催의件
一、同情金募集에關한件
一、班組織에關한件
一、臨時事務所設置의件

◇委員 崔時燮 金厚敎 全海軒 許武烈 李載昊 薛東鑽 姜志永 張致洙 金道致 曹石允 盧正洙 盧周鳳 邊洙哲 張斗南 孫志守 吳正允 全達煥 崔東植 外十數名

救濟會組織 委員卅名選擧 ◇一切事務를執行

【沙里院】 황해도사리원에서 수해구제회를 발긔한데 대하야는 기보한바어니와지난팔일오후오시에문재병원(門在病院)에서 령남수해구제회창립총회(嶺南水害救濟會創立總會)를 개최하고준비위원김재천(金在天)씨의 개회사와 경과보고가 잇슨후림시 의장김장호(金庄鎬)를 선거하야 긴장리에의사를 진행한바 의원삼십인을 선거하야 회무일체를 의임하고 동팔시에 폐회되엿는데 실행방법은 구일오후사시의원회를 열고 협의하리라하며 당일피선된의원은 다음과갓다

金庄鎬 姜高明 李門在 張龍鋼 金在天 金東燁 朴根成 洪麟洙 張志遠 金裕坤 朴在淳 金應淳 郭柄圭 呂智살남 崔寅信 宋基華 金植 金鶴湖 崔然一 安致憲 李時馥 李謙魯 李根浩 印廷洙 金致殷 安君一 田宅璽 邊宅洙 李東植 邊道信

郭山救濟會 第一回分送金 ◇一金五十圓을

【郭山】 평북곽산시유지들은 금번령남지방에서 불의의 수해로처참한 위험을당한 동포들을위하야일분의 동음이라도 드릴가하야지난 륙일밤구시경에 당지김학신(金學信)방에서 씨의회합으로 수해구제회를 조직하고각부서를 정한후폐회 하엿는데 임원은다음과가티결정하엿다

委員長=白永燁 執行委員=李昌植 姜學龍 金杵燕 李問榮

별항보도=당지에서는구제회를조직한후 즉시구제금 모집에착수하든바 제일회모집금 오십원을 위선발송하고 추후모집금을 더려다시송금 하기로하엿는대 구제금을내인사람의씨명과금액은다음과갓다고한다

▲金貳圓式 白永燁 姜學龍 ▲金壹圓式 李昌植 李問榮 ▲金參圓 金柱燕 ▲金參拾錢 金友河 ▲金壹圓式 金文度 油應赫 ▲金五拾錢 金際海 ▲金參拾錢 車祥德 ▲金貳拾錢 吳翼泰 ▲金參拾錢 李容心 ▲金壹圓式 李桂順 張玉仙 姜炳虎 ▲金五拾錢式 協信商會 卓海鳳 二友商店 ▲金貳圓 共生組合 ▲金壹圓 美仁祖 ▲金貳拾錢 金成春 ▲金壹圓 岡部次郎 ▲金參拾錢 金應漸 ▲金五拾錢 吉昌良 ▲金拾錢 崔鎭河 ▲金貳拾錢 李果成 ▲金五拾錢式 野村才一郎 朴俊坤 ▲金貳圓式 岡部本店 金國瑞 ▲金參拾錢 金相和 ▲金五拾錢式 趙聖範 金錫順 ▲金參拾錢 趙賢一 ▲金壹圓 永昌精米所 ▲五拾錢式 金應烈 申昄獻 金孝信 韓錫河 ▲金貳拾錢 李正基 ▲金參拾錢 全戰坻 ▲金貳拾錢 邊鎬烈 ▲金貳圓 貿易組合 ▲金壹圓 藤井留太郎 ▲金參拾錢 朴達雄 ▲金拾錢式 金允赫 沈汽蓮 ▲金壹圓 金在杰 ▲金參拾錢 金相華 ▲金五拾錢式 金永彬 金谷利藏 ▲金貳拾錢 林永洙 ▲金壹圓式 金學信 金昌藏 ▲金五拾錢 金殷森 ▲金參拾錢 金鎭龍 ▲金壹圓 金鼎九 ▲金五拾錢式 金德祥 中條鶴二 ▲金貳拾錢 金鍾根 ▲金參圓 郭山金融組合職員一同 ▲金五拾錢式 河野文市 金昌濟 岡部六彌 ▲金參拾錢 金春藏 ▲金五拾錢 大森讓二 ▲金壹圓式 ㈢ 東成商會 金啟藏 宝組合

合計 金五拾壹圓六拾錢也 (送金은中央、東亞、朝鮮三支分局에서負擔함)

田園劇과音樂 南浦서도盛況 多大한認識을주고 이로써巡廻는終幕

【鎭南浦】 진남포 신흥 비석(新興、碑石)두 엡웟리청년회와 농업과원 예사에서는 지방순회중인 숭전연극음악단(崇專演劇音樂團)을 마지하야 지난칠일오후칠시반부터 본보진남포지국후원으로 항좌(港座)에서 전원극음악대회(田園劇音樂大會)는 열니게되엿다 정각전부터 모혀드는 관중은 정각이여 흠시반에 대만원을 일우는중 본보진남포지국장 안상엽(本報鎭南浦支局長安尙燁)씨의 개회사가잇슨후 순서는 프로그람대로 진행되엿다 동단원일행은 여러지방을순회하여온 관계로 극히피곤함도 불구하고 미리보터 련습이충분한 전원극(田園劇)은 현하조선 농촌현상그것을 여실히 자아낼뿐아니라 우리는 하루밧비농촌으로 도라가야 안으면 안될것을 충분히 인식케하엿는데 최후에 십년후(十年後)란연극은더욱만흔 충동을주고 동일오후시에폐회하엿는데 동단에서는 압흐로선천(宣川)신의주(新義州)등지에까지 예정이잇섯으나 단원들의여러가지사정으로 진남포에서 뭇을막고 유감이나마 다른지방은 다음긔회로 미루고말게되엿다한다

(사진……전원극의 일장면(上)방청인관중(下))

救濟會組織 素人劇興行 兩支局後援

【南川】 남천청년회주최와조선동아양지국 후원으로 해리재동포를 구제키위하야 칠일오후팔시 부터 동구시까지 소인극(素人劇)을 흥행하기로되야 방금준비에 분망중인바 시입장소는 추후발표할터이라한다

赤色勞働組合 再建事件取調 ◇不日送局의前提

【興南】 작년유월「메-데-」를전후하야 흥남에서 발생되엿든노동조합재건(赤色勞働組合再建)사건은 검거이래일년여나 끌러오든바 삼사일전부터 함남경찰부 순사부장대삼(大森)순사가출장하야 다시취조를 진행중이라는데 이취조가 끗나는대로불일내에송국되리라한다

一金百圓寄附

대동군추을미면 리천리김상(金尙)씨의 자친 김정수(金正洙)녀사는 지난 오월 이십륙일자기 회갑일을당하야 긔념식을성대히 거행하는 동시에 본리사립신우학교에 금일백원을 긔증하얏는데 동학교 신축시에도 삼백원을긔증한일이잇섯다한다 지주로서 넉넉한생활을 하는데 가장생활의 고생을생각하고 이와가티 빈민에게 던지는것은 더글거 모으지못하야 애쓰는세상에 듯기드믄일이라하야 이미거룩 충송한다고한다

錦山에서 學術講演 本報後援으로

【錦山】 오는십삼일오후구시에 전북금산심광학교동창회(全北錦山心光學校同窓會)주최 본보금산지국후원으로당지유치원강당에서학술강연회(學術講演會)를열게되얏는데 칠팔년래 희유사인만큼 일반은 대단기대하리라는바 연사급연제는 다음갓다한다

經濟常識과世界大觀 任文桓
米國保健狀態에對하야 任泰熙
李朝建國史小考 朴贊甸

信川水組區內 給水不足騷動 水田龜裂稻葉枯死

【信川】 지난칠일오후네시경에신천수리조합에는동군온천면장재리령목동(溫泉面長財里嶺木洞)서긔농장(西崎農場)소작인이십여명이 쇄도하야 일대활극을이르킨것인데 그내용은 수리조합의시설부족으로 급수(給水)가부족하야 륙십여정보의 이앙한답이 전부 귀열(龜裂)되여 고사(枯死)할지경으로 일반농민은 수차 수로감시원(水路監視員)을비롯하야당국자에게 말하엿스나 종래급수치 안음으로 이에분개하야조합으로 몰녀와서 질문하게된것이라 한다 그와가티살풍경을이르킨것이라한다

田興畓…… 九千坪을喜捨 貧民戶稅永久代納 ◇楊平李昌植氏特志

【楊平】 양평군설악면선촌리(楊平郡雪岳面仙村里)에사는 리창식(李昌植)씨는납세에우는 빈민을 위하야자긔소유답 구천평이나되는 년수확오십석가량의 토지를리정구(李定求)씨에게 의뢰하야 영구적으로 그토지수입으로써 빈민의 세금을대납하야달라고 함으로 납세조합을 만드러가지고 그것을 바더쓴데 이노인은 중년까지 빈궁에서울다가 근근이버러서 지금은일약부자가 되엿다한다

支離한싸움ㅅ테 畢竟은放火까지 發覺되여警察에被逮

【平壤】 중화군양정면신대리(中和郡楊井面新大里)윤상록(尹象六)(五六)은동리림덕련(林德蓮)(四○)과 작년 십월부터서로 홍혹하기시작하여 이래계속중이든바 사일오전일시 삼십분상록은 림덕련의 대문간에방화하여 동인의집한채를 전소케한것이 발각되여 륙일주화서에체포되여방화죄로취조를밧고잇다

草梁老婦人會 衣服白米寄贈

【釜山】 부산초량정(釜山府草梁町)로부인회(老婦人會)에서는의복 칠십칠누건과 백미두가마니를 지난오일에 귀포면사무소에가지고 와서리재민에게 나누어주어 달라함으로 귀포면사무소에서는 그것을 귀포면민중에 밥못해먹고옷업는사람들에게 나누어주엇다고한다

長淵怪殺人事件 八個月만에發覺 犯人等、事實을一一自白 不日檢事局送致

【長淵】 황해도장연군내에서는작년음력 십일월삼일에 피살당한 시체를약팔개월이나 되여가는 지난륙일에 가해자의집압밧속에서 발굴한사실이 잇섯는데 그내용은 장연군룡연면신오리신지동(長淵郡龍淵面新梧里新池洞)김삼주(金三周)(三八)는장연군석교시(長淵郡石橋市)김보선상회(金甫先商會)에고원으로서 각처로단니며 곡식매매를 하는 책임을가젓섯는데 작년음력십일월경에 돈구십원을가지고 해안면신안리(海安面新安里)김여칠(金汝七)이란사람에게 곡식매매를 약속하고 돈구십원을주엇든바 그는동신안리에사는 김재활(金在活)이란사람에게이사원을주고김병권(金炳權)이란사람에게도 사십원을주고 자긔는삼십륙원을가지고 곡식을 내이기로약속이노앗다 그돈을가지고 그당시에 도박을하야 돈을전부일허버리게되자 곡식도내일 길이업고돈도 도로내일길이업서 걱정하든 차에 김삼주는 주인김보선의독촉을바더 재촉이심하엿스나 원체 엇지할길이업는그들은 연구를 하여오든중 작년십일월삼일에는 김삼주가 김병칠의집에가서 돈을내라고 싸우다가 재활의집에가서도 싸우다가 종금포주재소로가자고 울고갓섯다는데 그당시에 김재활과김병칠은 살인의흉계를 꿈여가지고 「망치」한개를 재활이가 뒤에차고가다가 동리에서 십여정가량을 격한곳에서 준비하엿든 망치로벼락가티 달녀들어 김삼주의 「니마」를 따려 즉사케한후 몸을뒤저 일백일원삼십전을 량인이 분배하여가지고 시톄는 암장을하기로하야 신촌동공동 묘지에귀신도 모르게 암장하엿든것이라한다

犯行綻露經路

잇는죄는 숨길수업다는 격으로 하늘이아는외에 다른사람이 알길이 어데잇스랴마는 원통히 죽은시체가 세상과하늘을 대하야 부르지즘이지 시체의팔이무덤밧그로 나온것을 신안리김용구가 장례식에갓다오다가 발견하고 곳주재소에 알니웟는데 주재소에서는 즉시 검시까지하여 이상한시체이라고 의아하고 도라왓섯는데 이것을탐지한 가해자측에서는 곳밤의하고 김병칠의 집압 밧을 약삼척가량이나 깁이파고 무더버렷슴으로 풀니랴든 실마리도 다시금엉킬때로 엉키엿다 경찰측에서는 팔이내민 시체를괴이히녁이든중 그이튼날 시체를 옴기엿슴으로 더욱괴상히녀여서 무덤을헤트려치고보니 족기와저고리바지등의 의복쪽각이나 남어잇슴을 발견한바 피살자의 안해인김성녀(金姓女)가일흘보고자긔의남편의의복이라하야만주방면으로만간줄로알고도라오기만고대하든남편이죽은것이판명되는동시에 경찰측에서는 아연긴장되여 범인을체포코저 전력을다하엿으나 알길이 캄캄하엿다

兩人引致取調 犯行一一自白

그러나 오랜동안에 여러가지로풍설이 자자한중에 가해자와피살자간에 싸홈이잇섯다는 말이 돌아단님으로 김병칠과 김재활을 인치하야 취조하엿스나 사실을 처음에는권연 부인하다가드듸여 세세히흉악한범죄를 자백함으로 지난륙일에는 송화지청검사를 비롯하야 장연경찰서 장이하 사법계주임과형사가 김병칠을대동하고 가서파묻든 시체를 발굴하여가지고 검사구공의 오두후(吳斗厚)의사가검진한결과 망치로「니마」를 따려죽인것으로 확실히 판명되엿섯다는데 시체는 피해자의유족에게 지불하여 장례케하엿고 범인등은 불원간 일건서류와함께 송국할 터이라 한다

信友學校에 土地와家產寄贈 大同郡韓永祿女史壯擧

【長水院】 대동군추을미면리천리(大同郡秋乙美面梨川里)에사는 한영록(韓永祿)녀사는 그마을신우학교(信友學校)에 십여년을봉직하여오고 본동교회의전사(傳師)로 오늘까지 전력하는동시에 부인계의활동에 주력하든바 금번에는 약천원가치의토지와가산을 신우학교에 긔증하엿슴으로 신우학교 리사회에서는 동녀사의 결정과성의를표창키위하야 송덕비를 세우기로 방금준비중이라한다

(사진……한영록녀사)

兩里近二百戶 春期戶稅代納 李鍾禹氏特志

【洪城】 충남홍성군홍주면대교리(忠南洪城郡洪州面大校里)리종우(李鍾禹)씨는 금년에도 동리빈민의 백십팔호(貧民百十八戶)에대한호세 삼십오원사십사전과 이웃동리인 동군홍북면내법리(同郡洪北面內法里)칠십여호의 삼십오원여를 대납하엿다고한다

白、吳兩君着發 一週마라손選手 七日午前定州發

【定州】 본보개성지국후원아래서 북조선일주의마라손의 장도에올른 오룡성(吳龍成)백수긔(白守基)량군과 지도자 문순록(文順祿)군등은 지난 륙일에 숙천(肅川)을떠나 일백칠십여리를주파한후 당일오후구시 본보정주지국압에수백관중의 환호리에 도착되엿는데 당일정주광제군대원십여명과마라손선수김도경(金道京)외 십여청년이 삼십리밧인고읍(古邑)까지 환영을나가서 대성황을 일우엇섯다 하로밤을편안히쉬고익칠일오전팔시에록코-스인남시를향하야떠낫다

義州에서도……◇ 廿餘名中毒呻吟 冷麵黨의恐怖時代 二名은生命危篤

【義州】 지난륙일오후의주에도 냉면을먹고 고로하는환자가발생되여 일반시민들에게 큰공포가생기엿다 의주읍내 홍서동(弘西洞)원잠종강습소생도(原蠶種講習所生徒)이십여명이 동일오후가친히가 잇슨후 동부동모면옥(東部洞某麵屋)에서냉면을취하여먹은지 수시간을 경과치못하여 모ㅡ다 설사와구토를하며 신음하든중 그중이명은특히생명이위독하다한다

二人組「갱」逮捕

【平壤】 지난이일과륙일의량일간 평양부내 황금정(黃金町)소화정(昭和町)「몰프」에 배치햇든「몰프」용구와 마작(麻雀)을절취한후 다시칠일오후일시몰프장 주인신근(申近)자신이 현금십이원을 평양역전 긔림비부근에가지고 오지안으면 괴구도주지안을편안이라 너의집에 방화한다고 협박장까지 쓰섯코간괴도사건이잇서 평양서에서는 엄중경계중 칠일오후일시삼십분경에 신근씨에게 와서금권을 청구하고잇는 범인을체포취조한결과 평북자성군 출생(平北慈城郡出生)주소부정한왕인덕(王仁德)(二五)으로 일본인주범권도간남(畑島郎男)(二一)의 명령으로 협박한금권을 밧으려왓든것임을 자백하엿고 동인의자백에잠복해잇는것을 어렵지안케체포하엿다한다

梵魚寺에서 一金百圓義捐

【龜浦】 동래범어사(東萊梵魚寺)에서는 금백원을 지난륙일에 귀포면(龜浦面)으로보내면서 귀포면에한하야 수재민에게 분급하야달라히당함으로 귀포면에서는 그돈을 지난칠일에 이재민권부를 불너각기나누어주엇다한다

海西各敎會 敎役者修養會 四日부터一週間

【長淵】 황해도해서구역에산재한사십여처 교회를 지도교양하는교역자 전부는지난 사일부터 교내 교외에서비발치듯 니러나는여러가지 문제와날로 시대화해가는 교회를진흥시기며 문제를해결코저 장연군불타산 피란봉(佛陀山避難峰)산상에서수양회를개최하고 대자연속에서 자고쉬여일주일간 수양하는중 이라한다

楊口共販場에서 藺價騙取한八夫 료정에서유흥하다가 警察에拘留取締

【楊口】 강원도양구경찰에서는지난사일에돌연읍내삼천공동관매장(邑內叢蘭共同販賣場)에와서매일륙십삼원금을밧고고치를 저울에 다는 인부 김경택(金璟澤)(三二)외여섯사람을인치하야 엄중취조를계속하엿는바그내용을 듯건대전긔네사람이공모하고대규모로고치를저울에달며에중량을소기고또는권표외조외지하야 근백여원을편취하야 읍내모료정에서 여러날을계속하여유흥비로소비하는것이경관에게탄로된것이라는데범행자자백에따러서사건은점점확대되여가는모양이라고한다

心光學校에서 鐵絲手工講習

【錦山】 전북금산 심광학교(心光學校)에서는 하긔를 당하야오후 하학시간을 리용할방책으로 철사수공업자(鐵絲手工業者)를청빙하야 동교사학년이상생도에게 지난륙일부터 오일간철사수공을 강습시키는중이라는데그가성적은매우조타고한다

酷暑를못이여 沐浴하다溺死

【牙山】 충남아산군온양면방축리(牙山郡溫陽面方築里)경남철도회사(京南鐵道會社)의유원지(遊園地)인온양수리조합저수지(溫陽水利組合貯水池)에서는지난칠일오후 두시경에 방갈든농부한명이 더위를 못이여목욕하다가 실수하야 물에빠저죽엇다는데그는주소를동리 둔김동진(金東晉)(二五)이라는청년이라고한다

地方人事

▲權品煥氏(本報泰化支局長)去五月三十日安東署事件으로同署에檢束되여以來一個月餘取調中이든바지난三日無事釋放
▲林萬奉氏(中和醫院黑橋出張所長)開業人事次本社黑橋分局來訪
▲李明藩氏(醫學士)慶北道立大邱醫院赴任人事次去七月七日本報大邱支局來訪
▲梁珍洞氏(獨逸醫學博士)六日歸國人事次本報利原支局來訪
▲韓相赫氏(鎭川面長)新任人事次去七日本報鎭川支局來訪
▲秦長燮氏 今月五日午前八時開城府東本町三八三番地自宅에서遭外艱
▲李光玉氏(本報兼二浦支局記者) 地方巡廻次七日出發豫定
▲崔興寬氏(本報新市支局長)遂陽地下金剛探勝次五日出發
▲李春彬氏(本報新市支局總務)同上
▲元勛氏(本報新市支局總務記者)同上

史話 雲峴宮의봄 二의七
石琴童作 石泉畵

그러나 이러케 표면 구차하게 렴치를 모르고 돌아다니는 흥선이로되 마음ㅅ속에는 다른 배포를 품이고 잇섯다

왕족이거든 왕이나 세자가 못되면 기피 숨어 버려야 한다는불문률을 무시하여 버리고 세도며 대관들을 지근지근 차저 다니는 흥선의 마음ㅅ속에 숨어잇는 커다란 포부는 누구라 짐작할바이업섯다

왕족으로서 섯불리 행동하다가는 역모라는 죄명에 몰려서 참화를 보기가 十상八九인 시대엇다 그러나 흥선의 패긔로 찬 마음은 또한 다른 왕족들과 가티 은거하여 안온한 생활만 계속할수는 업섯다 아직 쌔가 안니 드럿지만 인제 장차 구름을 어드면 능히 하늘로 날어 올라갈 그엇다

이리하여 그는 술로서 생애를 모호히 하엿다 술로도 자긔의 분을 다 삭이지 못할 때에는 투전판을 차저갓다 밤ㅅ길에서 포교들을맛나서 투전의혐의로 잡히게될지라도

「군(君)이다」

의 한마듸는 그런욕을면할 수잇는 것을 괴회로 밤의 장안을배회하엿다

투전판에서 괴회만잇스면판전을덥치어가지고 달아낫다 이런때에도

「군(君)이다」

의 한마듸는 넉넉히 그를 포교의손에서 구해내는것이엇다

열너덧살부터 기방(妓房)ㅅ문턱을 넘나들은흥선은 그방면에는 또한상당한 오입장이엇다 가난한 공자로서당당한 권문의자손들과 기방에서축돌되여 신발에 요강을쏫기우고 쫏겨난일도 수효로헤어서적지 안헛스나 자긔의 생애를보호하기위하여 다니고또다니는동안인제는 『좌석 죄인이다』 의한마듸는 당당한오입장이로서 선객들로 하여금 거절로 위포를느기게 하고 수석재리를 두말업시 그에게 버여 주는 것이엇다

「태산이 놉다하되 하늘아래 산이로다 오르고 또오르면ㅡㅡ」

기생의 장고에 마초아서 시조를 읇는 그ㅡ

그다지 서툴지 안흔 솜씨로서 가야금을 안고 소상팔경을 뜯어 내이는 그ㅡ

자긔의 왼 패긔를 붓쓰테 모하가지고 한포긔의 란초를 휘호하는 그ㅡ

거리의 무뢰한들과 억게를 겨르고 막걸리ㅅ집에서 혀를 두드리며 술주렴을 하는 그ㅡ

투전판에서 잡놈들과 싸홈을 하여 가면서 홍백을 다투는 그ㅡ

권문의 청직방에 가서 청지기들과 쓸데업는 객설로 시간을 보내는 그ㅡ

남의집 툇마루에서 술을 먹고 정신을 일토록 기대여서 쿨쿨 잠을 자는 그ㅡ

권문ㅅ댁에 누룽이라도 잇다면 머리를 싸매고 달려가서 부스럭 음식이라도 행여하고 바래는 그ㅡ!

란초를 그려서는 돈냥이나 잇는 집에 보내고 二三일 뒤에는 차저가서 돈을좀 꾸어달라는, 그ㅡ

뉘집 생일노리라도 잇스면 렴치를불고하고차저가는그ㅡ!

ㅡ이러틋 하는일 하는일이 모도 종친 공자답지안흔 노릇만 하는 그ㅡ

이러한 흥선의 마음ㅅ가운데 다른 배포가 잇스리라고는 짐작도 할수가 업섯다 종친으로서 자긔네 파와 의견을 가치 지고 움모를 할 치지 안는 사람이 잇스면 모도 역모로 몰아서 처치하여 버리는 당시의 권문 세신들도 이 흥선만은 그대로 내버려 두엇다 주책업는 한 망나니로서 흥선은 그들의 주의권내에 들지도못할것이엇다

이리하여 흥선은 마음노코 이 자유로이 시정에 배회하고 잇섯다 아모도 그를 눈 거들떠 보는 사람이 업섯다

錦山 學術講演會
◇時日 七月十日午後九時부터
◇場所 錦山幼稚園
◇主催 錦山心光學校同窓會
◇後援 朝鮮日報社錦山支局